



Conseil départemental de la Manche  
11 octobre 2021 à 17 H 00  
**Présentation des candidatures**

Folligny



# Les 5 orientations de la politique territoriale 2016-2021

- 1 Un contrat de territoire renouvelé avec **les 8 intercommunalités et Cherbourg-en-Cotentin, Saint-Lô, Coutances, Granville et Avranches** (*les 5 communes les plus peuplées au sein d'une aire urbaine regroupant à minima 5 000 emplois*) en lien avec la politique régionale.
- 2 Un partenariat avec **65 pôles de services de proximité** ayant un rôle de centralité dans la Manche afin de les conforter dans leur fonction d'accès aux services et d'améliorer leur attractivité.
- 3 Un soutien réaffirmé aux **communes rurales** pour réaliser leurs projets d'équipements : **le Fonds d'Investissement Rural**.
- 4 Un effet levier significatif grâce à des **modalités techniques et financières adaptées**.
- 5 Une prise en compte accrue des **préoccupations sociales liées aux compétences du Département** (ne concerne que les contrats avec les intercommunalités et les Contrats de Pôles de Services)

# Le Fonds d'Investissement Rural

## A qui s'adresse-t-il ?

Outil de partenariat entre le Département et les 376 communes concernées parmi les 446 communes que compte la Manche.

## Pour quelle finalité ?

Soutenir et accompagner la **dynamique de développement des communes rurales** du Département en cohérence avec le pôle de centralité le plus proche pour s'assurer d'une complémentarité et/ou une mutualisation des équipements.

# Communes éligibles au Fonds d'Investissement Rural

Administration et Territoires - Département de la Manche

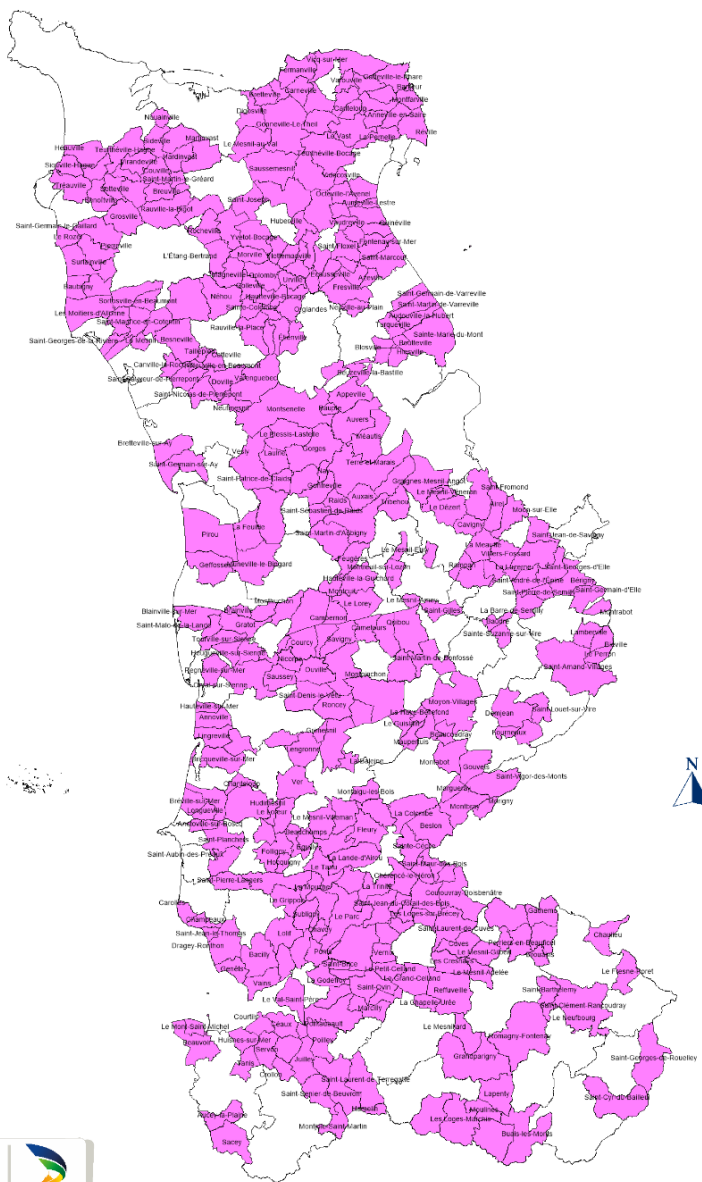

Sources: BD Topo ©IGN 2011, Conseil départemental de la Manche Réalisation: DDDT - MAJ 2019

# Modalités du Fonds d'Investissement Rural

- Programmation possible sur une durée de **2 ans avec une ou plusieurs opérations** sur les 9 thématiques éligibles. (Limitation à deux candidatures consécutives, pendant la mandature du conseil départemental 2021-2028)
- Une même commune ne peut bénéficier d'un Fonds d'Investissement Rural **tant que ses opérations inscrites dans le contrat de territoire en cours ne sont pas votées en Commission Permanente.**
- Dépôt des dossiers de candidature **au « fil de l'eau ».**
- Mobilisation d'une **enveloppe annuelle de 2M €** (soit 4M € sur la période de deux ans) répartie par commune éligible à raison de **100€/habitant** (population DGF) avec un plancher de **50 000 €** et un plafond de **100 000 € ou 120 000 €** dans le cas d'une commune nouvelle de 1 200 habitants ou plus.
- Taux d'intervention du Département entre **10% et 40%** des dépenses éligibles, en accord avec le maître d'ouvrage et dans la limite des règles de finances publiques. Le taux pourra être porté à **50%** sur les projets « **habitat** », « **équipements petite enfance** » et « **aménagement d'espaces naturels** », si la commune n'atteint pas le plafond de son enveloppe globale .

# Les thématiques éligibles au Fonds d'Investissement Rural

- **Habitat dans du patrimoine communal et gîtes de groupe** : création dans du patrimoine existant, réhabilitation complète, extension et requalification de friches, viabilisation de parcelles pour créer des lotissements locatifs dans certaines communes.
- **Commerces** : création, extension, réhabilitation d'activités commerciales.
- **Locaux scolaires et cantines** (*sous réserve de validation préalable des projets par l'Inspection Académique*) : création, extension, réhabilitation.
- **Équipements périscolaires** (*en lien avec la présence d'une école sur la commune*) : salle pour les activités périscolaires, accueil de loisirs sans hébergement, garderie, plateau sportif (création, extension, réhabilitation).
- **Équipements « petite enfance »** : Relais d'Assistants Maternels, Maison d'Assistants Maternels, crèche, micro-crèche, ludothèque, aire de jeux (création, extension, réhabilitation).
- **Salles de convivialité et bibliothèques** : réhabilitation et/ou extension d'équipement existant.
- **Revitalisation des espaces publics** issue d'un travail de réflexion sur l'amélioration du cadre de vie afin de réaliser un « cœur de bourg attractif » sous réserve de la présence d'un minimum de services (commerce et/ou école)
- **Aménagements d'espaces naturels et paysagers** favorisant le maintien et le développement de la biodiversité en lien avec l'appel à projets départemental.
- **Enclos paroissiaux** avec pour objectifs de faciliter la mise en œuvre du zéro phyto, de les faire évoluer vers des espaces de vie, de préserver le patrimoine bâti, funéraire et arboré et d'assurer l'accessibilité.

# Bilan à date des FIR (2017- à septembre 2021)

- 141 communes ont un FIR validé au stade de la candidature (dont 8 FIR 2)
- 171 projets sur l'ensemble du Département dont 119 individualisés
- 42,5 millions d'euros d'investissements
- 8,7 millions d'euros d'engagements financiers potentiels dont à ce stade 5,84 millions d'euros votés (119 dossiers) pour 4,07 M d'euros versés

RÉPARTITION DES DOSSIERS FIR PAR THÉMATIQUE

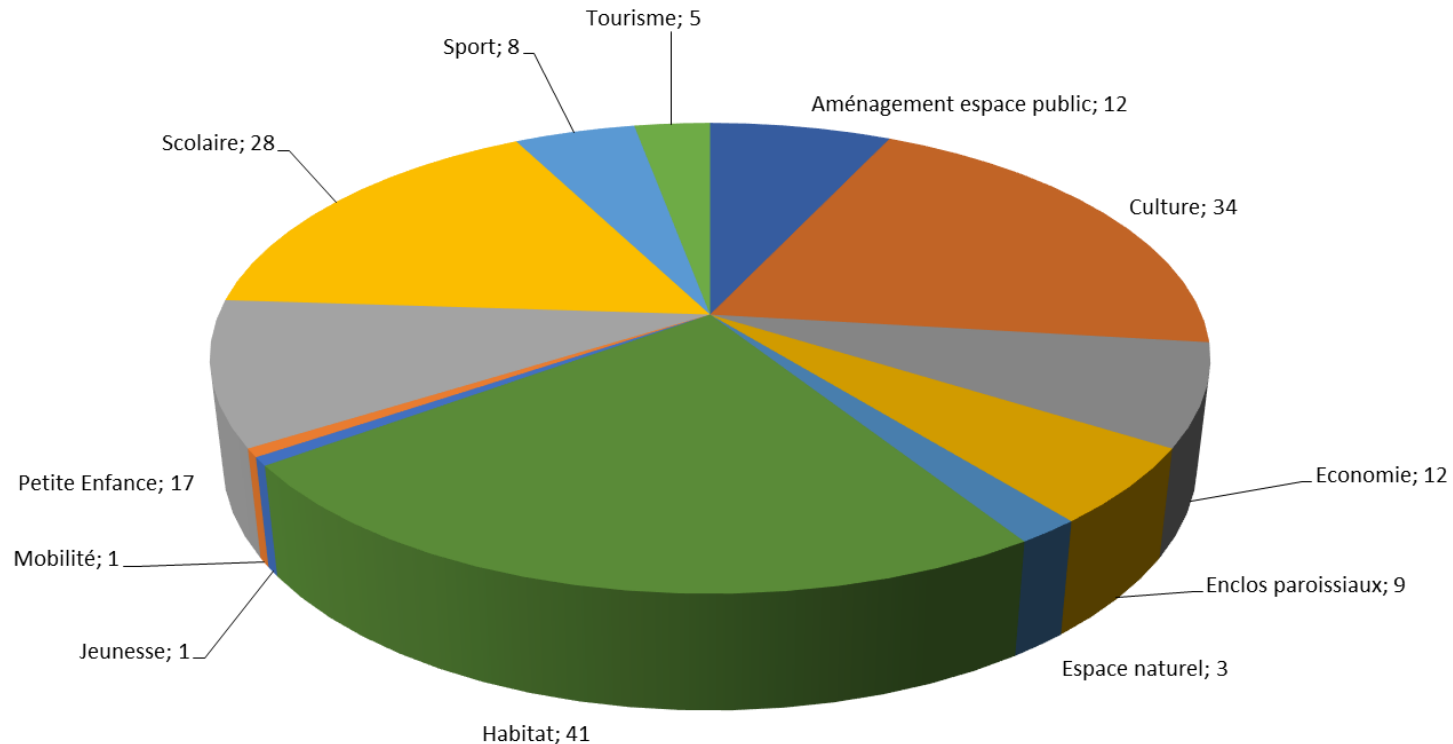

# Rappel des modalités de suivi des dossiers

- 1 A partir de la date de validation de la candidature, la commune dispose de 2 ans pour un dépôt de dossier complet au stade des appels d'offres pour permettre le vote en commission permanente de la subvention définitive ;
- 2 Une fois le subvention votée, les communes doivent nous faire parvenir les factures acquittées et un état récapitulatif des mandatements signé du trésorier payeur pour le versement de la subvention ;
- 3 Aucun avenant relatif à une nouvelle opération ne sera accepté durant les 2 ans suivant la validation de la candidature. A compter de ce délai une nouvelle candidature pourra être étudiée pour un nouvel objet et une ou plusieurs opérations ;
- 4 Lors de l'inauguration des équipements, il sera demandé de valoriser l'accompagnement du Département dans le respect de la charte de visibilité, (notamment panneau de communication Fonds d'investissement rural fourni par le Département).

# FOLLIGNY

- Réhabilitation d'un logement sur la commune associée de La Beslière (projet 1)
- Construction d'un nouveau restaurant scolaire sur la commune associée de Folligny (projet 2)





## Éléments clés

**Population DGF** : 1 188 habitants  
**EPCI** : Communauté de communes  
de Granville terre et mer  
**Canton** : Bréhal

## Localisation de la commune

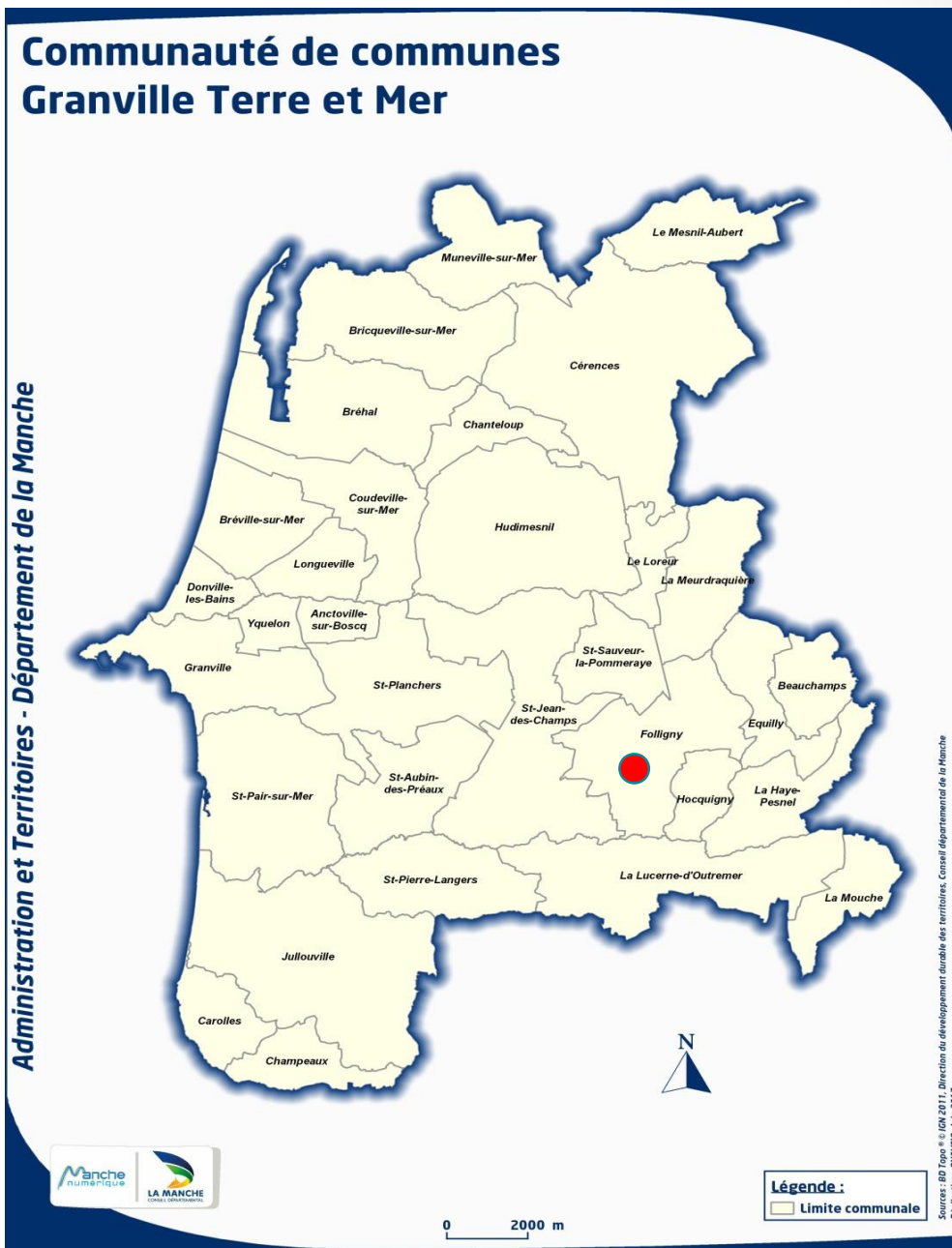

Folligny

## Contexte

La commune de Folligny est associée avec les communes de La Beslière et Le Mesnil-Drey depuis la fin des années 70 et sa population n'a cessé de croître durant ces 25 dernières années.

Sa situation géographique, à 10km de Granville et 18km d'Avranches et Villedieu-Les-Poêles-Rouffigny, en fait un lieu privilégié pour l'installation de nouveaux ménages.

La commune possède une école en RPI multi-sites avec Beauchamps et un ALSH. La collectivité vient d'acquérir le bar/tabac/jeux afin de maintenir ce commerce de proximité qui, avec la boulangerie, sont les derniers commerces du centre bourg.

## **Projet 1 : Réhabilitation d'un logement sur la commune associée de La Beslière**

### Descriptif du projet

Aujourd'hui, le logement est insalubre notamment dans les pièces d'eau. Les locataires ayant quitté le logement, la municipalité a décidé de rénover entièrement le logement afin d'offrir à la location un logement agréable et économe en termes de dépenses énergétiques.

La superficie du logement est d'environ 55 m<sup>2</sup>, les travaux de rénovation sont estimés à environ 1450 €/m<sup>2</sup>, comprenant : la remise aux normes de l'électricité, les travaux de plomberie, l'isolation, les menuiseries et les revêtements de sols.

### Calendrier de l'opérati

Candidature validée en CP du 24 septembre 2021

Travaux : 4<sup>e</sup> trimestre 2021

### Montant estimatif du projet

Coût global du projet : 110 400€ TTC

Dépenses éligibles : 88 320 € TTC



# Plan du logement réhabilité

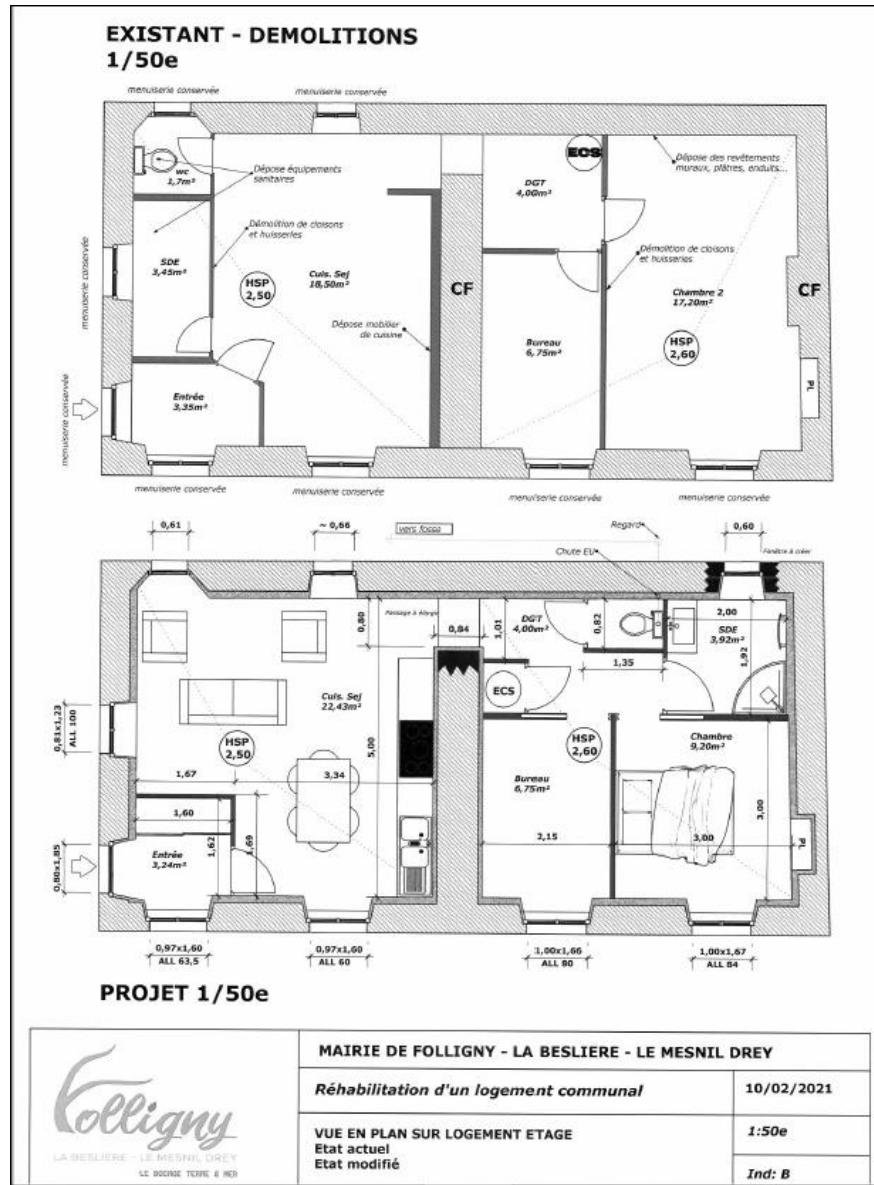

## Projet 2 : Construction d'un restaurant scolaire

### Descriptif du projet

Les locaux actuels de la cantine ne peuvent pas être aménagés, car ils sont trop exigus et une extension n'est pas possible. Il est donc envisagé la construction d'un bâtiment neuf, qui sera placé près de l'école et qui s'articulera avec les locaux existants. Ce projet consiste en la réalisation d'une cantine de 50 places, avec une cuisine complète, d'une superficie totale d'environ 100m<sup>2</sup>.

### Calendrier de l'opération

Candidature validée en CP du 24 septembre 2021

Travaux : 4<sup>e</sup> trimestre 2022

### Montant estimatif du projet

Coût global du projet : 307 500 € HT



Future cantine

## Projet qui répond au dispositif du FIR en matière d'habitat et d'équipement de restauration scolaire

### ENVELOPPE DE LA COMMUNE

**100 000 €**

(sur la base d'une population DGF de 1188 habitants – enveloppe plafond)

### SOLLICITATION FINANCIÈRE

**50 %** du montant des dépenses éligibles TTC pour le projet de réhabilitation du logement communal

(sur 80% du montant estimatif en raison de la déduction forfaitaire de recettes à hauteur de 20%)

**40%** du montant des dépenses éligibles HT pour le projet construction d'un restaurant scolaire

### SUIVI DOSSIER

Validation de la candidature en commission permanente du 24 septembre 2021

Validation de la subvention définitive en commission permanente dans les 2 ans suivant la validation de la candidature sur présentation d'un dossier au stade des appels d'offres

**Jean Morin**  
Président du conseil départemental

**Alain NAVARRET**  
Vice-président du Conseil départemental  
en charge des territoires et des filières  
locales et conseiller départemental du  
canton de Bréhal

**Michel de BEAUCOUDREY**  
Conseiller départemental en charge de  
la politique contractuelle, de l'appui aux  
projets et aménagements

**Florence GOUJAT**  
Maire de Folligny

**Valérie COUPEL-BEAUFILS**  
Conseiller départemental du canton  
de Bréhal